



ALCALDÍA DE
SANTIAGO DE CALI

**PRIORIZACIÓN DE BARRIOS Y CORREGIMIENTOS PARA
LA ESTRATEGIA DE TERRITORIOS DE INCLUSIÓN Y
OPORTUNIDADES –TIO- 2024**

ALCALDÍA DE SANTIAGO DE CALI

ALEJANDRO EDER GARCES

Alcalde

ALEXANDER CAMACHO

Secretario de Desarrollo Territorial y Participación Ciudadana

MARTHA CECILIA CALA HERNÁNDEZ

Subsecretaria de Territorios de Inclusión y Oportunidades

Santiago de Cali, abril 30 de 2024



ALCALDÍA DE
SANTIAGO DE CALI

Contenido

Antecedentes estrategia TIO	3
Elementos conceptuales de la Estrategia TIO.....	5
La versión TIO 2024	8
Fuentes de información.....	10
Metodología de cálculo del índice sintético y fuentes de información utilizadas.....	11
Resultados del índice sintético por barrio.....	12
Mapas IPM y Homicidios por barrio 2023	29
IPM por barrio 2023	29
Homicidios por barrio 2019-2023	30
Índice ponderación fija 50%	31
Priorización inicial TIO 2024	32



Antecedentes estrategia TIO

La estrategia TIO se formula bajo la Administración del alcalde Rodrigo Guerrero, en el Plan de Desarrollo 2012 - 2015 como un ejercicio técnico y académico, para focalizar la oferta institucional de la administración en los sectores más vulnerables de la ciudad.

Cali cuenta con 22 comunas y 335 barrios en la zona urbana y 15 corregimientos en zona rural, en la mayoría de los cuales hay, en mayor o menor proporción, zonas excluidas y/o territorios vulnerables.

TIO busca avanzar en inclusión social, desarrollo humano, tejido social y participación comunitaria, mediante una metodología de intervención social que focaliza, articula y sincroniza las intervenciones sociales, públicas y privadas, en territorios específicos para asegurar mayor impacto.

En reconocimiento al impacto positivo del trabajo realizado, y a su accionar como eje articulador, que aporta al desarrollo humano y a la construcción del tejido social en los territorios priorizados más vulnerables, como parte de una reforma administrativa, y gracias a Decreto Extraordinario N° 411.0.20.0516 emitido por la Alcaldía de Santiago de Cali, en 28-sep-2016, nace la Subsecretaría de Territorios de Inclusión y Oportunidades (TIO).

A partir del 2016, la Subsecretaría TIO adoptó metodologías de participación ciudadana y diagnósticos participativos para identificar los territorios más vulnerables. Esto se logró por medio del análisis de indicadores transversales a la pobreza multidimensional, con el objetivo de focalizar esfuerzos administrativos y misionales en los territorios donde el Estado debería estar más presente y aumentar esfuerzos para mitigar los problemas sociales. En ese orden, en el año 2016 se elaboró un documento base titulado: Análisis de Datos para Comunas TIO, Elaboración de Índice de Priorización, Estrategia de Territorios de Inclusión y Oportunidades, en el cual se tuvieron en cuenta indicadores de vulnerabilidad social y se obtuvo como resultado la priorización de 90 barrios de la zona urbana de Cali y 15 corregimientos del Municipio¹.

¹ ANÁLISIS DE DATOS PARA COMUNAS TIO Y ELABORACIÓN DE ÍNDICE DE PRIORIZACIÓN ESTRATEGIA TERRITORIOS DE INCLUSIÓN Y DE OPORTUNIDADES. Secretaría de Desarrollo Territorial y Bienestar. Estrategia Territorios de Inclusión y de Oportunidades TIO Santiago de Cali, diciembre 2016



ALCALDÍA DE
SANTIAGO DE CALI

A partir de 2020, con el fin de establecer las áreas de enfoque prioritario, la Subsecretaría TIO llevaba un análisis anual y con base en el documento análisis del 2016 citado, se identificaban los territorios prioritarios y los factores sociales para ubicar las comunidades, barrios, comunas y/o áreas territoriales más afectadas y en situaciones de vulnerabilidad en la ciudad; entre 2020 y 2023, la Subsecretaría TIO seleccionó, en promedio, un total de 30 barrios y 3 corregimientos para abordar cada año².

Específicamente en el año 2020, debido a los desafíos surgidos por la pandemia de COVID-19, logró brindar acompañamiento multidisciplinario a estos territorios mediante la focalización de los procesos sociales dentro de los barrios y la implementación de iniciativas virtuales. Incluso, alcanzó una articulación entre diversas dependencias de la Alcaldía para ofrecer asistencia humanitaria conforme a las necesidades de los diferentes territorios.

Posteriormente, con la conformación de los "Semilleros Itinerantes", se llevó a cabo la formación en varios temas, incluyendo emprendimiento, recuperación de espacios públicos, cultura ciudadana y empleabilidad, con el objetivo de fortalecer las áreas de intervención.

En el año 2023, el propósito fue apostar por una intervención de los territorios priorizados a través del arte, la cultura, la agroecología y otros lenguajes propios de la población, fortaleciendo los equipos de trabajo por parte de la Administración para obtener un impacto más focalizado en los territorios. Con el objetivo de actualizar la información de base para la priorización, se tuvo en cuenta la información disponible a la fecha, sobre indicadores de pobreza multidimensional y necesidades básicas insatisfechas por barrios (Salud, Educación, Empleo, Seguridad, Bienes Públicos) arrojando como resultado la priorización de 141 barrios y 15 corregimientos con mayor grado de vulnerabilidad.

El presente documento intenta hacer un ejercicio similar a los realizados en administraciones anteriores, revisando algunos de los indicadores ya usados para la priorización de barrios, bajo los lineamientos de la actual administración y la Gerencia de Ciudad que dan un lugar protagónico al trabajo de TIO.

² DOCUMENTO ANÁLISIS DE DATOS PARA LA PRIORIZACIÓN DE LOS TERRITORIOS – 2023.
Secretaría de Desarrollo Territorial y Participación Ciudadana Subsecretaría de Territorios de
Inclusión y Oportunidades TIO Santiago de Cali, Valle del Cauca Diciembre, 2023



ALCALDÍA DE
SANTIAGO DE CALI

Elementos conceptuales de la Estrategia TIO

Con el paso del tiempo se ha demostrado que las visiones unilaterales del desarrollo, que consideraban la economía como el eje del desarrollo humano, agudizaron la desigualdad social, generaron un creciente exceso de productos innecesarios para consumir y posicionaron la falsa creencia de que poseer dinero o adquirir cosas trae la felicidad.

Estas teorías, ven el desarrollo como la posibilidad de poder que le otorga la economía al ser humano, para estar bien en muchas áreas y con ello satisfacer necesidades básicas y alcanzar un estándar deseado de bienestar³.

La ampliación de las perspectivas fundamentadas en los planteamientos de Amartya Sen (1992, 1996), donde se entiende la pobreza como privación de capacidades para desarrollar la vida que valoran las personas y se plantea que las capacidades constituyen un conjunto de oportunidades reales que tienen las personas para desarrollar sus vidas y alcanzar logros valorados y definidos para sí desde su perspectiva. Este enfoque cimentado en el análisis de la libertad y la agencia del individuo aporta de manera importante en centrar el análisis de la pobreza desde el ser humano. Por tanto, desde este enfoque el interés está centrado en comprender cómo vive la gente y cuáles son sus condiciones de bienestar. El desarrollo y la aplicación más importante de este marco analítico ha sido impulsada por Naciones Unidas y materializado en la construcción del Índice de Desarrollo Humano (IDH) (UNDP, 1997).

La estrategia TIO es una propuesta que se aleja de las teorías economicistas del desarrollo, y retoma elementos del enfoque de Capacidades, de Amartya Sen, el cual se fundamenta especialmente en las teorías que ven al sujeto desde la potencialidad de sus capacidades⁴, algunos conceptos claves son:

Las **trampas de pobreza** refieren a la ausencia de mecanismos que permitan a una sociedad salir de una situación de marginalidad y pobreza en la que se encuentra atrapada por diversas circunstancias sociales, políticas y económicas. Estas trampas de la pobreza se transmiten de generación en generación y configuran un círculo vicioso que las perpetúan.

³ Tomado de PROYECTO: Fortalecimiento de la Metodología de Estrategia TIO en Cali Convenio Interadministrativo N° 4173.010.26.1.434. CIDSE – Univalle. Marco conceptual y estado del arte para medición de vulnerabilidad social en territorios con alta concentración de trampas de pobreza y violencia en Cali. 2016 - 2017

⁴ Se retoman definiciones citadas en el documento del CIDSE: Amartya Sen (1996), Capacidad y Bienestar; Oscar Martell (2016), Revisión teórica de la trampa de la pobreza y divergencia económica y Jairo Núñez y Alberto Carvajal (2010), ¿Cómo romper las trampas de la pobreza en Buenaventura?



ALCALDÍA DE
SANTIAGO DE CALI

Las trampas de la pobreza están asociadas a un conjunto diverso de carencias sin satisfacer que enfrentan los integrantes de los hogares en un territorio en el que no acceden a ningún tipo de política estatal, y menos aún a una acción integral y simultánea que permita realmente superar las barreras materiales y simbólicas que los condena a la exclusión y la marginación (Núñez y Carvajal, 2010).

Las personas deciden enviar a sus hijos a la escuela porque **la educación** es una forma de capital humano, inviertes en ellos y esperas un retorno como salarios más altos y otros beneficios. Montenegro y Patrinos (2014) afirman que, con cada año adicional de escolarización, los ingresos de las personas aumentan entre un 8% y un 10%. Entre los otros beneficios se pueden mencionar el conocimiento, mejora la posibilidad de obtener empleo, puede hacerlo mejor empresario y aumentar la rentabilidad de su negocio, reduce el tamaño de los hogares, mejora la salud de los niños, preserva la vida de las madres, fomenta la tolerancia, forma parte de la solución de los problemas medioambientales etc. (Brunner, 2013). La educación te enseña hechos, te ayuda a decodificar la información y te enseña diferentes valores.

El debate sobre la **exclusión social** se plantea desde una mirada hacia la intención del desarrollo territorial como una expresión de globalización y competitividad económica y a su vez, alrededor de la posibilidad de generación de inclusión social a través de experiencias concretas que incluyen esfuerzos para el acceso a mejores condiciones de calidad de vida de la población en condición de vulnerabilidad.

Después de revisar varios estudios sobre el tema, el documento concluye que (...) la mirada y el análisis frente a los procesos de exclusión social y los esfuerzos para la inclusión social son multidimensionales y merecen del análisis concreto de factores claves de exclusión social como las necesidades básicas insatisfechas, el desempleo, la ausencia de capacidades para el acceso a la educación y el análisis de las condiciones de vida desde el hábitat de las distintas poblaciones. A su vez, se destaca que los esfuerzos sobre la inclusión social deben tener en cuenta los aspectos contextuales particulares de cada territorio y las características específicas de la población.

Respecto los factores que causan **Violencia**, es clave mencionar por un lado la aproximación a la violencia desde un enfoque estructural planteado en la teoría de Galtung sobre la "violencia estructural" (Galtung & Holvik, 1971 en Briceño-León, 2016), en esta afirma que las condiciones objetivas de precariedad, pobreza o miseria violentan a las personas. Así mismo, Galtung (Galtung, 1990 en Soto, 2015) aportó con la postulación de una tipología de la violencia que permitió identificar los actores (perpetradores o víctimas) y las formas en que se ejerce violencia mediante los tipos que define: directa (perpetrada entre individuos de manera personal), estructural (perpetrada en el colectivo con base en la desigualdad de



ALCALDÍA DE
SANTIAGO DE CALI

la sociedad) y, cultural o simbólica (perpetrada hacia personas o grupos mediante la imposición de formas de pensar o percepciones). Por otra parte, en esta misma década de los noventa se establece otro enfoque que plantea la violencia desde una perspectiva epidemiológica, que aborda el fenómeno como una problemática de salud pública y que contribuye a la definición de la violencia como estructural y multicausal. Desde esta perspectiva se establecen los factores que la producen o que se asocian con ella con mayor frecuencia, restando relevancia a la búsqueda de las causas de la violencia (Briceño-León, 2016; Arriagada & Godoy, 1999).

Dentro de este enfoque epidemiológico se encuentra la definición de violencia que brinda la Organización Mundial de la Salud -OMS (2002), la cual plantea que la violencia debe ser tratada desde una perspectiva de salud pública ya que representa un problema que afecta de manera colectiva la seguridad y el bienestar de todas las poblaciones, además considera que el comportamiento violento y sus consecuencias pueden prevenirse.

La OMS la define como:

“el uso intencional de la fuerza o el poder físico, de hecho, o como amenaza, contra uno mismo, otra persona o un grupo o comunidad, que cause o tenga muchas probabilidades de causar lesiones, muerte, daños psicológicos, trastornos del desarrollo o privaciones”.

Y además propone una tipología de la violencia que considera tres categorías, según las características de los que cometen el acto de violencia:

- × *la violencia autoinfligida (comportamiento suicida y autolesiones)*
- × *la violencia interpersonal (en la familia, hacia menores, la pareja o ancianos, y en la comunidad, entre conocidos o entre extraños)*
- × *la violencia colectiva (social, política o económica)*

Por último, la OMS (2002), señala las **formas de prevención de la violencia** bajo tres niveles de intervención desde la perspectiva de salud pública:

- ✓ *P. primaria: intervenciones dirigidas a prevenir la violencia antes de que ocurra.*
- ✓ *P. secundaria: medidas centradas en las respuestas más inmediatas a la violencia, como la atención prehospitalaria, los servicios de urgencia o el tratamiento de las enfermedades de transmisión sexual después de una violación.*
- ✓ *P. terciaria: intervenciones centradas en la atención a largo plazo con posterioridad a los actos violentos, como la rehabilitación y reintegración, e intentos por reducir los traumas o la discapacidad de larga duración asociada con la violencia.*



ALCALDÍA DE
SANTIAGO DE CALI

La versión TIO 2024

Después de revisar los documentos y análisis validados en cada periodo de gobierno, y reconociendo los aciertos, limitaciones, y avances, en enero de 2024, se realiza un análisis conjunto entre la Subsecretaría TIO y la Subdirección de Desarrollo Integral - Departamento Administrativo de Planeación Distrital, en el que se decide trabajar a partir de la información actualizada y disponible de dos indicadores y se plantea la presente "Propuesta de elaboración del índice de priorización para la estrategia de Territorios de Inclusión y de Oportunidades TIO 2024"

Los conceptos de pobreza, vulnerabilidad y riesgo social siguen siendo centrales para estructurar los pilares de la estrategia TIO. Este ejercicio no está acabado, continúan haciéndose ajustes, dado el reconocimiento y el lugar que debe ocupar lo social en la misionalidad y la necesidad de un actuar articulado de las diferentes dependencias del municipio, su armonización con la norma y su aplicación a las realidades cada vez más desafiantes de la ciudad en el marco del mundo globalizado.

TIO es hoy un proyecto estratégico de la Gerencia de Ciudad. Ocupa un lugar en la estructura administrativa, y sus productos e indicadores dependen y se ejecutan de manera concertada entre varias dependencias. Es un aprendizaje para los equipos técnicos, administrativos y operativos, entender la integralidad y articulación efectiva que requiere su diseño, planeación e implementación.

El mandato de la Gerencia de la Ciudad es: "liderar la ejecución de los programas prioritarios para alcanzar el legado del alcalde", el legado es: "El rumbo para reconciliarnos y recuperar a Cali y su dignidad".

El objetivo de este primer análisis, como en los ejercicios anteriores, es identificar los barrios con mayor vulnerabilidad, a partir del índice sintético, que incluye dos indicadores: el Índice de Pobreza Multidimensional (IPM), y la Tasa de homicidios.

Aquí es importante mencionar que tanto las discusiones como la revisión analítica de estas variables/indicadores, brindan un panorama inicial más o menos conocido, pues independientemente de los indicadores considerados, se concluye que hay territorios que siempre resultan "evidenciados" por sus condiciones de vulnerabilidad, pobreza y/o violencia.



ALCALDÍA DE
SANTIAGO DE CALI



Nota. Mapa de Santiago de Cali dividido por comunas y corregimientos. Figura tomada de Departamento Administrativo de Planeación (2023).



Fuentes de información

El DANE determina, a partir del Censo nacional de población y vivienda, los criterios que se requieren para medir la **pobreza multidimensional**. Estos son relacionados en 5 dimensiones que contienen 15 indicadores. Esta es la herramienta principal para determinar el grado de vulnerabilidad de los hogares colombianos.

Dimensión 1	Dimensión 2	Dimensión 3	Dimensión 4	Dimensión 5
<ul style="list-style-type: none"> ▪ Condiciones educativas ▪ Analfabetismo ▪ Bajo logro educativo (9 grados escolares) 	<ul style="list-style-type: none"> ▪ Condiciones de la niñez y la juventud ▪ Inasistencia escolar ▪ Rezago escolar ▪ Barreras de acceso a servicios de cuidado a la primera infancia ▪ Trabajo infantil 	<ul style="list-style-type: none"> • Trabajo • Trabajo informal • Desempleo de larga duración 	<ul style="list-style-type: none"> ▪ Sin aseguramiento a salud ▪ Barreras de acceso a la salud dada una necesidad 	<ul style="list-style-type: none"> ▪ Condiciones de la vivienda y servicios públicos ▪ Sin acceso a fuente de agua ▪ Inadecuada eliminación de excretas ▪ Material inadecuado de pisos ▪ Material inadecuado de paredes ▪ Hacinamiento crítico

- Según cifras del Sisbén IV, en Cali se registraron 1.069.306 personas, de las cuales 22,2%, es decir 228.211 tienen pobreza multidimensional⁵

FUENTES

- 📊 Observatorio de Seguridad y Justicia. Datos Homicidios por barrio 2019 – 2023.
- 📊 Subdirección de Planificación del Territorio / DAP. Distribución de viviendas según estrato por barrio.
- 📊 Subdirección de Desarrollo Integral / DAP. Cálculos DAP con base en Censo 2018 / DANE. Distribución de Población por sexo, viviendas y hogares, según comuna y barrio.
- 📊 Subdirección de Desarrollo Integral / DAP. Tablero interactivo – Sisbén IV. Privaciones e índice de pobreza multidimensional por comunas y barrios.

⁵ El IPM puede definirse matemáticamente como una combinación lineal de las privaciones por sus pesos dentro de cada dimensión, para tomar valores entre (0 y 1), indicando que entre mayor sea el valor del índice entonces más pobre multidimensionalmente será el hogar.



ALCALDÍA DE
SANTIAGO DE CALI

Metodología de cálculo del índice sintético

Para calcular el índice sintético, se realizó una **Normalización de los datos y una Transformación logarítmica**, la primera busca que los dos indicadores estén en una tasa comparable, es decir, convertir los valores en un rango común, como porcentajes o puntajes de 0 a 100.

La Transformación logarítmica, ayuda a estabilizar la varianza y reducir la influencia de valores atípicos, lo que puede mejorar el rendimiento de algunos modelos estadísticos.

Se optó por una **ponderación fija**, que asigna el mismo peso a cada indicador (50%), lo que puede no reflejar adecuadamente la importancia relativa de cada uno en diferentes contextos. Razón por la cual el presente ejercicio, en un segundo momento contempla otros datos y análisis de información cuantitativa y cualitativa, y posteriormente debería incluir información resultado de ejercicios participativos de aproximación a las realidades de los territorios.

En el siguiente apartado se presentan la tabla final con datos tenidos en cuenta para el cálculo del índice sintético (1), se cuenta con información de 333 barrios y 15 corregimientos⁶.

⁶ Es importante mencionar que el tablero interactivo Sisbén IV no reporta el 100% de los barrios reconocidos oficialmente por el DAP. Sin embargo para el caso de ellos territorios priorizados no hay diferencia y se cuenta con la información detallada.



ALCALDÍA DE
SANTIAGO DE CALI

Resultados del índice sintético por barrio

Posición índice (1)	Nombre barrio / corregimiento	Comuna	cod_barrio -cto	Estrato moda*	Población censo 2018**	Personas SISBEN***	N° Personas IPM****	% IPM	Homicidios 2019-2023 ****	log_IPM	log_Hom	índice1 (0,5)
1	Los Comuneros I Etapa	C- 15	1502	2	11047	21596	6455	0,30	146	3,81	2,17	2,99
2	Manuela Beltrán	C- 14	1403	1	12666	26492	6875	0,26	82	3,84	1,92	2,88
3	Siloé	C- 20	2003	1	14649	18974	6729	0,35	93	3,83	1,97	2,90
4	Mojica	C- 15	1598	1	9647	23302	6050	0,26	131	3,78	2,12	2,95
5	Potrero Grande	C- 21	2196	1	11168	19655	5545	0,28	114	3,74	2,06	2,90
6	El Morichal	C- 15	1599	2	33426	24624	5104	0,21	98	3,71	2,00	2,85
7	Alfonso Bonilla Aragón	C- 14	1401	1	20699	22021	4729	0,21	87	3,67	1,94	2,81
8	Ciudadela Floralia	C- 6	610	2	32280	22447	4140	0,18	72	3,62	1,86	2,74
9	El Vergel	C- 13	1302	1	14134	15865	3789	0,24	77	3,58	1,89	2,74
10	José Manuel Marroquín II	C- 14	1405	2	15212	20467	4029	0,20	42	3,61	1,63	2,62
11	Terrón Colorado	C- 1	101	2	20550	20178	3862	0,19	58	3,59	1,77	2,68
12	Sector Alto de los Chorros	C- 18	1890	1	12289	10990	3625	0,33	84	3,56	1,93	2,74
13	Promociones Populares B	C- 14	1498	1	20585	17416	3536	0,20	84	3,55	1,93	2,74
14	Polvorines	C- 18	1891	1	6765	13016	3601	0,28	29	3,56	1,48	2,52
15	Antonio Nariño	C- 16	1604	2	15674	18063	3475	0,19	51	3,54	1,72	2,63
16	Mariano Ramos	C- 16	1601	2	18411	18157	3412	0,19	51	3,53	1,72	2,62
17	José Manuel Marroquín I	C- 14	1406	2	20996	14378	2995	0,21	85	3,48	1,93	2,71
18	El Retiro	C- 15	1501	1	7365	10290	2772	0,27	87	3,44	1,94	2,69
19	El Vallado	C- 15	1504	2	9247	14965	3116	0,21	33	3,49	1,53	2,51
20	Alto Nápoles	C- 18	1898	1	9751	9430	2843	0,30	64	3,45	1,81	2,63



ALCALDÍA DE
SANTIAGO DE CALI

Posición índice (1)	Nombre barrio / corregimiento	Comuna	cod_barrio-cto	Estrato moda*	Población censo 2018**	Personas SISBEN***	N° Personas IPM****	% IPM	Homicidios 2019-2023 ****	log_IPM	log_Hom	indice1 (0,5)
21	El Poblado II	C- 13	1304	2	12478	12017	2821	0,23	61	3,45	1,79	2,62
22	Ciudad Córdoba	C- 15	1596	3	24738	16914	2533	0,15	76	3,40	1,89	2,65
23	Desepaz Invicali	C- 21	2106	1	11421	12295	2770	0,23	36	3,44	1,57	2,51
24	Sector Alto Jordán	C- 18	1897	1	16040	11310	2393	0,21	78	3,38	1,90	2,64
25	Lleras Camargo	C- 20	2004	1	9096	8518	2320	0,27	79	3,37	1,90	2,63
26	Villamercedes I - Villa Luz - Las Garzas	C- 21	2194	1	2699	7641	2644	0,35	24	3,42	1,40	2,41
27	Unión de Vivienda Popular	C- 16	1603	2	17977	15096	2552	0,17	44	3,41	1,65	2,53
28	Brisas de Mayo	C- 20	2006	1	6103	8874	2519	0,28	47	3,40	1,68	2,54
29	Las Orquídeas	C- 14	1404	1	10665	10153	2410	0,24	46	3,38	1,67	2,53
30	MONTEBELLO	Montebello	64			10038	2392	0,24	22	3,38	1,36	2,37
31	Los Comuneros II Etapa	C- 13	1305	2	8202	9021	2262	0,25	44	3,35	1,65	2,50
32	LA BUITRERA	La Buitrera	54			9403	2166	0,23	32	3,34	1,52	2,43
33	República de Israel	C- 16	1602	2	14902	12177	2067	0,17	37	3,32	1,58	2,45
34	Calimio Desepaz	C- 21	2103	1	14288	10360	2062	0,20	37	3,31	1,58	2,45
35	Alirio Mora Beltran	C- 14	1402	1	12493	10384	2068	0,20	25	3,32	1,41	2,37
36	El Poblado	C- 13	1303	2	10554	8755	1617	0,18	95	3,21	1,98	2,60
37	El Rodeo	C- 12	1210		10225	9213	1932	0,21	37	3,29	1,58	2,43
38	Valle Grande	C- 21	2198	2	17351	12780	1956	0,15	29	3,29	1,48	2,38
39	Los Lagos	C- 13	1395	2	7145	7781	1799	0,23	53	3,26	1,73	2,49
40	Aguacatal	C- 1	199	1	14572	8376	1818	0,22	23	3,26	1,38	2,32
41	Los Chorros	C- 18	1803	3	1965	6545	1632	0,25	11	3,21	1,08	2,15
42	Laureano Gómez	C- 15	1503	1	6315	7011	1615	0,23	39	3,21	1,60	2,41



ALCALDÍA DE
SANTIAGO DE CALI

Posición índice (1)	Nombre barrio / corregimiento	Comuna	cod_barrio-cto	Estrato moda*	Población censo 2018**	Personas SISBEN***	N° Personas IPM****	% IPM	Homicidios 2019-2023 ****	log_IPM	log_Hom	indice1 (0,5)
43	Sucre	C- 9	909	1	2712	4372	1351	0,31	80	3,13	1,91	2,52
44	Pizamos II	C- 21	2102	1	4808	7216	1614	0,22	29	3,21	1,48	2,34
45	Sector Laguna del Pondaje	C- 13	1397	2	7234	4694	1540	0,33	34	3,19	1,54	2,37
46	Charco Azul	C- 13	1313	1	2035	5560	1548	0,28	29	3,19	1,48	2,33
47	Los Naranjos II	C- 14	1499	1	5941	6893	1520	0,22	20	3,18	1,32	2,25
48	Alfonso Lopez I	C- 7	701	2	10371	8934	1462	0,16	36	3,17	1,57	2,37
49	Vista Hermosa	C- 1	102	1	9802	6346	1414	0,22	9	3,15	1,00	2,08
50	Petecuy I	C- 6	605	2	5504	6266	1438	0,23	21	3,16	1,34	2,25
51	Altos de Menga	C- 2	296	1	5163	4685	1387	0,30	12	3,14	1,11	2,13
52	La Isla	C- 4	413	2	6131	5382	1401	0,26	24	3,15	1,40	2,27
53	El Diamante	C- 13	1308	2	9494	7797	1387	0,18	17	3,14	1,26	2,20
54	Ciudad Talanga	C- 21	2108	1	11225	8766	1353	0,15	19	3,13	1,30	2,22
55	Puerta del Sol	C- 14	1495	1	4490	6598	1311	0,20	12	3,12	1,11	2,12
56	San Luis II	C- 6	696	2	9677	7363	1279	0,17	16	3,11	1,23	2,17
57	Pizamos I	C- 21	2101	1	3058	4693	1236	0,26	19	3,09	1,30	2,20
58	Prados del Sur	C- 18	1808	2	6010	5127	1203	0,23	19	3,08	1,30	2,19
59	Nueva Floresta	C- 12	1207		19562	5171	992	0,19	59	3,00	1,78	2,39
60	Alfonso Lopez III	C- 7	703	3	10450	6300	1110	0,18	28	3,05	1,46	2,25
61	Barrio Obrero	C- 9	910	2	2695	3881	1066	0,27	35	3,03	1,56	2,29
62	Compartir	C- 21	2107	1	9348	6963	1096	0,16	21	3,04	1,34	2,19
63	Santa Elena	C- 10	1004	3	5725	2861	899	0,31	58	2,95	1,77	2,36
64	San Luis	C- 6	601	2	9951	6709	1038	0,15	17	3,02	1,26	2,14
65	Petecuy II	C- 6	606	2	5558	5503	971	0,18	35	2,99	1,56	2,27
66	Paso del Comercio	C- 6	603	2	7883	5468	1006	0,18	26	3,00	1,43	2,22



ALCALDÍA DE
SANTIAGO DE CALI

Posición índice (1)	Nombre barrio / corregimiento	Comuna	cod_barrio -cto	Estrato moda*	Población censo 2018**	Personas SISBEN***	N° Personas IPM****	% IPM	Homicidios 2019-2023 ****	log_IPM	log_Hom	indice1 (0,5)
67	Los Robles	C- 13	1311	2	5299	5218	984	0,19	9	2,99	1,00	2,00
68	Rodrigo Lara Bonilla	C- 13	1312	2	2893	3908	966	0,25	12	2,99	1,11	2,05
69	LA LEONERA	La Leonera	58			936	286	0,31	0	2,46	0,00	1,23
70	El Jardín	C- 11	1106	3	9930	5222	859	0,16	34	2,93	1,54	2,24
71	San Marino	C- 7	709	2	2022	3567	901	0,25	17	2,96	1,26	2,11
72	Siete de Agosto	C- 7	707	3	9735	5554	887	0,16	22	2,95	1,36	2,16
73	El Jordán	C- 18	1815	2	6308	5277	897	0,17	16	2,95	1,23	2,09
74	Villablanca	C- 13	1314	2	2732	4013	894	0,22	17	2,95	1,26	2,10
75	Jorge Eliécer Gaitán	C- 6	602	2	11857	5282	881	0,17	21	2,95	1,34	2,14
76	Urbanización Calimio	C- 6	697	2	7083	5521	853	0,15	24	2,93	1,40	2,16
77	LA ELVIRA	La Elvira	61			948	270	0,28	0	2,43	0,00	1,22
78	Ciudadela del Rio - CVC	C- 21	2197	2	9493	5897	853	0,14	15	2,93	1,20	2,07
79	El Guabal	C- 10	1002	3	14098	4992	793	0,16	30	2,90	1,49	2,20
80	Belén	C- 20	2005	1	4353	2677	818	0,31	10	2,91	1,04	1,98
81	Tierra Blanca	C- 20	2007	1	865	2825	816	0,29	20	2,91	1,32	2,12
82	El Remanso	C- 21	2104	1	4101	4376	738	0,17	7	2,87	0,90	1,89
83	NAVARRO	Navarro	51			2440	774	0,32	20	2,89	1,32	2,11
84	Petecuy III	C- 6	609	2	3693	4046	773	0,19	13	2,89	1,15	2,02
85	Omar Torrijos	C- 13	1307	2	3276	3500	752	0,21	19	2,88	1,30	2,09
86	EL HORMIGUERO	El Hormiguero	52			3138	732	0,23	11	2,87	1,08	1,97
87	San Juan Bosco	C- 3	306	3	3100	1943	684	0,35	32	2,84	1,52	2,18
88	La Sultana	C- 20	2099	1	2933	2075	736	0,35	16	2,87	1,23	2,05



ALCALDÍA DE
SANTIAGO DE CALI

Posición índice (1)	Nombre barrio / corregimiento	Comuna	cod_barrio -cto	Estrato moda*	Población censo 2018**	Personas SISBEN***	N° Personas IPM****	% IPM	Homicidios 2019-2023 ****	log_IPM	log_Hom	indice1 (0,5)
89	FELIDIA	Felidia	59			2087	549	0,26	3	2,74	0,60	1,67
90	Puerto Mallarino	C- 7	705	2	2403	3227	676	0,21	9	2,83	1,00	1,92
91	La Floresta	C- 8	806	3	4189	3224	656	0,20	27	2,82	1,45	2,13
92	San Judas Tadeo I	C- 10	1017	3	7537	3418	671	0,20	21	2,83	1,34	2,08
93	Villa del Lago	C- 13	1310	3	5037	2485	665	0,27	21	2,82	1,34	2,08
94	LA PAZ	La Paz	63			679	220	0,32	0	2,34	0,00	1,17
95	Alfonso Lopez II	C- 7	702	3	6124	3324	660	0,20	15	2,82	1,20	2,01
96	Marroquín III	C- 13	1394	2	1979	2698	637	0,24	14	2,80	1,18	1,99
97	San Nicolás	C- 3	312	3	2941	1263	549	0,43	37	2,74	1,58	2,16
98	VILLACARMELO	Villacarmelo	55			654	204	0,31	0	2,31	0,00	1,16
99	Cristóbal Colón	C- 10	1009	3	9421	2682	607	0,23	17	2,78	1,26	2,02
100	Ulpiano Lloreda	C- 13	1301	2	5202	3603	589	0,16	19	2,77	1,30	2,04
101	Aguablanca	C- 11	1109	3	4935	3069	570	0,19	12	2,76	1,11	1,94
102	Primavera	C- 11	1122	3	5646	3407	557	0,16	20	2,75	1,32	2,03
103	LOS ANDES	Los Andes	56			1770	562	0,32	12	2,75	1,11	1,93
104	San Pedro Claver	C- 11	1118	2	3476	2976	541	0,18	8	2,73	0,95	1,84
105	Los Lideres	C- 21	2105	1	2992	2932	537	0,18	8	2,73	0,95	1,84
106	Eduardo Santos	C- 12	1203	2	2871	2526	548	0,22	13	2,74	1,15	1,94
107	Belalcázar	C- 9	908	3	2537	1299	526	0,40	22	2,72	1,36	2,04
108	Guayaquil	C- 9	904	3	6734	1537	486	0,32	31	2,69	1,51	2,10
109	Doce de Octubre	C- 12	1209	3	3420	2618	534	0,20	12	2,73	1,11	1,92
110	La Independencia	C- 11	1103	3	7677	2913	521	0,18	19	2,72	1,30	2,01
111	Lleras Restrepo II Etapa	C- 13	1393	2	2124	1971	377	0,19	2	2,58	0,48	1,53
112	Lourdes	C- 18	1811	2	3159	2423	496	0,20	21	2,70	1,34	2,02



ALCALDÍA DE
SANTIAGO DE CALI

Posición índice (1)	Nombre barrio / corregimiento	Comuna	cod_barrio-cto	Estrato moda*	Población censo 2018**	Personas SISBEN***	N° Personas IPM****	% IPM	Homicidios 2019-2023 ****	log_IPM	log_Hom	indice1 (0,5)
113	San Judas Tadeo II	C- 10	1018	3	3228	2477	469	0,19	5	2,67	0,78	1,73
114	Ricardo Balcázar	C- 13	1306	2	4024	3018	497	0,16	10	2,70	1,04	1,87
115	PANCE	Pance	53			1381	467	0,34	6	2,67	0,85	1,76
116	Asturias	C- 12	1202	2	3792	2251	490	0,22	13	2,69	1,15	1,92
117	La Fortaleza	C- 11	1107	3	6190	3170	485	0,15	9	2,69	1,00	1,84
118	Los Conquistadores	C- 11	1119	2	2775	2341	489	0,21	11	2,69	1,08	1,88
119	Mario Correa Rengifo	C- 18	1810	2	3205	2152	484	0,22	12	2,69	1,11	1,90
120	Las Americas	C- 8	811	3	3431	649	166	0,26	0	2,22	0,00	1,11
121	LA CASTILLA	La Castilla	62			1122	375	0,33	3	2,58	0,60	1,59
122	Sector Patio Bonito	C- 1	196	1	4078	2027	438	0,22	7	2,64	0,90	1,77
123	GOLONDRINAS	Golondrinas	65			1421	333	0,23	2	2,52	0,48	1,50
124	Villanueva	C- 12	1201	2	2832	2066	444	0,21	10	2,65	1,04	1,84
125	Primitivo Crespo	C- 8	801	2	3550	2378	436	0,18	11	2,64	1,08	1,86
126	Atanasio Girardot	C- 8	812	3	6488	2655	429	0,16	13	2,63	1,15	1,89
127	León XIII	C- 11	1116	2	3028	2523	422	0,17	15	2,63	1,20	1,92
128	San Pascual	C- 3	309	1	2171	1407	411	0,29	18	2,61	1,28	1,95
129	Los Naranjos I	C- 14	1496	1	2384	2123	391	0,18	23	2,59	1,38	1,99
130	Barrio San Carlos	C- 11	1101	3	7277	2660	416	0,16	10	2,62	1,04	1,83
131	Bolivariano	C- 4	417	2	1184	1220	247	0,20	1	2,39	0,30	1,35
132	Bellavista	C- 19	1909	6	5091	1331	401	0,30	14	2,60	1,18	1,89
133	Normandia	C- 2	204	6	1753	1325	386	0,29	6	2,59	0,85	1,72
134	El Troncal	C- 8	810	3	8010	1598	397	0,25	9	2,60	1,00	1,80
135	Los Libertadores	C- 3	305	3	3134	1135	242	0,21	1	2,39	0,30	1,34
136	Los Alcázares	C- 6	604	3	8823	2769	383	0,14	16	2,58	1,23	1,91



ALCALDÍA DE
SANTIAGO DE CALI

Posición índice (1)	Nombre barrio / corregimiento	Comuna	cod_barrio-cto	Estrato moda*	Población censo 2018**	Personas SISBEN***	N° Personas IPM****	% IPM	Homicidios 2019-2023 ****	log_IPM	log_Hom	indice1 (0,5)
137	Fenalco Kennedy	C- 12	1206	3	980	1050	139	0,13	0	2,15	0,00	1,07
138	Las Ceibas	C- 7	710	3	6651	3221	386	0,12	13	2,59	1,15	1,87
139	Pueblo Joven	C- 20	2008	1	2032	1301	381	0,29	10	2,58	1,04	1,81
140	Olaya Herrera	C- 4	418	2	3426	1810	378	0,21	12	2,58	1,11	1,85
141	Santa Fé	C- 8	813	3	7611	2735	378	0,14	12	2,58	1,11	1,85
142	Saavedra Galindo	C- 8	803	2	2602	1857	349	0,19	20	2,54	1,32	1,93
143	Benjamín Herrera	C- 8	807	3	2745	1705	365	0,21	11	2,56	1,08	1,82
144	Sector Altos de Normandía - Bataclan	C- 2	297	1	2719	863	302	0,35	3	2,48	0,60	1,54
145	Popular	C- 4	410	3	639	1977	352	0,18	8	2,55	0,95	1,75
146	Urbanización El Ángel del Hogar	C- 7	706	2	2747	1732	350	0,20	13	2,55	1,15	1,85
147	El Cortijo	C- 20	2001	2	640	1411	347	0,25	12	2,54	1,11	1,83
148	Lleras Restrepo	C- 13	1309	2	1079	1484	344	0,23	10	2,54	1,04	1,79
149	Venezuela - Urbanización Cañaveralejo	C- 20	2098	1	2650	1849	335	0,18	14	2,53	1,18	1,85
150	Meléndez	C- 18	1804	3	2750	2156	325	0,15	6	2,51	0,85	1,68
151	Bello Horizonte	C- 12	1212	3	1139	637	120	0,19	0	2,08	0,00	1,04
152	Cañaverales - Los Samanes	C- 17	1786	3	9871	1097	311	0,28	9	2,49	1,00	1,75
153	Villacolombia	C- 8	815	3	6184	1179	295	0,25	5	2,47	0,78	1,62
154	San Cayetano	C- 3	304	3	3906	1246	240	0,19	2	2,38	0,48	1,43
155	Los Sauces	C- 11	1113	3	6493	2161	302	0,14	8	2,48	0,95	1,72
156	Los Pinos	C- 7	708	2	2068	1647	295	0,18	6	2,47	0,85	1,66
157	San Benito	C- 11	1121	2	2792	1909	302	0,16	11	2,48	1,08	1,78



ALCALDÍA DE
SANTIAGO DE CALI

Posición índice (1)	Nombre barrio / corregimiento	Comuna	cod_barrio-cto	Estrato moda*	Población censo 2018**	Personas SISBEN***	N° Personas IPM****	% IPM	Homicidios 2019-2023 ****	log_IPM	log_Hom	índice1 (0,5)
158	Sindical	C- 12	1211	3	3717	2200	293	0,13	12	2,47	1,11	1,79
159	Brisas del Limonar	C- 16	1605	2	1675	1278	287	0,22	6	2,46	0,85	1,65
160	Santa Mónica Popular	C- 8	805	3	5038	1755	291	0,17	7	2,47	0,90	1,68
161	El Mortiñal	C- 19	1917	2	1429	1222	286	0,23	6	2,46	0,85	1,65
162	Bretaña	C- 9	902	3	5111	938	292	0,31	10	2,47	1,04	1,75
163	Rafael Uribe Uribe	C- 8	804	2	1663	1105	284	0,26	6	2,45	0,85	1,65
164	Los Guayacanes	C- 5	503	3	10445	1217	286	0,24	7	2,46	0,90	1,68
165	El Nacional	C- 3	301	3	2076	1316	221	0,17	2	2,35	0,48	1,41
166	Municipal	C- 8	808	3	2328	1427	238	0,17	3	2,38	0,60	1,49
167	Puerto Nuevo	C- 7	704	1	809	1007	268	0,27	7	2,43	0,90	1,67
168	Panamericano	C- 10	1013	3	5034	561	102	0,18	0	2,01	0,00	1,01
169	Simón Bolívar	C- 8	802	3	1461	1175	266	0,23	11	2,43	1,08	1,75
170	Fepicol	C- 7	798	3	3803	1421	262	0,18	9	2,42	1,00	1,71
171	Pizamos III - Las Dalias	C- 21	2195	1	1440	832	251	0,30	5	2,40	0,78	1,59
172	PICHINDÉ	Pichindé	57			660	224	0,34	3	2,35	0,60	1,48
173	Sector Puente del Comercio	C- 6	698	3	6973	1021	197	0,19	2	2,30	0,48	1,39
174	Porvenir	C- 4	403	2	2100	807	242	0,30	8	2,39	0,95	1,67
175	El Paraíso	C- 12	1205	3	3211	1421	242	0,17	9	2,39	1,00	1,69
176	El Pondaje	C- 13	1398	2	3178	1226	241	0,20	8	2,38	0,95	1,67
177	La Gran Colombia	C- 11	1120	2	2036	1241	231	0,19	7	2,37	0,90	1,63
178	EL SALADITO	El Saladito	60			981	202	0,21	3	2,31	0,60	1,45
179	Caney	C- 17	1774	4	18503	1024	186	0,18	27	2,27	1,45	1,86
180	Flora Industrial	C- 4	420	3	1227	863	225	0,26	8	2,35	0,95	1,65



ALCALDÍA DE
SANTIAGO DE CALI

Posición índice (1)	Nombre barrio / corregimiento	Comuna	cod_barrio -cto	Estrato moda*	Población censo 2018**	Personas SISBEN***	N° Personas IPM****	% IPM	Homicidios 2019-2023 ****	log_IPM	log_Hom	índice1 (0,5)
181	Manuel María Buenaventura	C- 9	906	3	1550	237	86	0,36	0	1,94	0,00	0,97
182	Alfonso Barberena	C- 12	1204	2	2759	1336	203	0,15	4	2,31	0,70	1,50
183	Los Guadales	C- 6	608	3	8871	970	213	0,22	6	2,33	0,85	1,59
184	Villa del Sur	C- 11	1114	3	5451	1633	214	0,13	8	2,33	0,95	1,64
185	Urbanización La Base	C- 8	818	3	7454	856	209	0,24	12	2,32	1,11	1,72
186	Brisas de Los Álamos	C- 2	219	3	11770	1079	212	0,20	8	2,33	0,95	1,64
187	Junín	C- 9	903	3	3769	586	206	0,35	12	2,32	1,11	1,71
188	Chiminangos II	C- 5	504	3	8260	870	204	0,23	10	2,31	1,04	1,68
189	Calima	C- 4	421	3	4108	588	203	0,35	9	2,31	1,00	1,65
190	Alameda	C- 9	901	3	2405	512	200	0,39	6	2,30	0,85	1,57
191	El Dorado	C- 10	1001	3	3545	302	80	0,26	0	1,91	0,00	0,95
192	El Trébol	C- 8	816	3	3950	743	188	0,25	4	2,28	0,70	1,49
193	La Rivera I	C- 6	607	2	3584	747	177	0,24	3	2,25	0,60	1,43
194	Villa del Prado - El Guabito	C- 5	599	3	14363	1110	194	0,17	11	2,29	1,08	1,68
195	Aranjuez	C- 9	905	3	1667	583	194	0,33	6	2,29	0,85	1,57
196	Fátima	C- 4	407	2	542	488	131	0,27	1	2,12	0,30	1,21
197	Yira Castro	C- 13	1390	2	1744	747	184	0,25	8	2,27	0,95	1,61
198	Calipso	C- 13	1315	3	5215	655	161	0,25	17	2,21	1,26	1,73
199	Jorge Isaacs	C- 4	401	2	1532	488	175	0,36	9	2,25	1,00	1,62
200	Sultana - Berlín - San Francisco	C- 4	408	2	1312	736	141	0,19	2	2,15	0,48	1,31
201	Marco Fidel Suárez	C- 4	414	2	1090	581	140	0,24	2	2,15	0,48	1,31
202	Prados de Oriente	C- 11	1112	3	3953	967	153	0,16	14	2,19	1,18	1,68



ALCALDÍA DE
SANTIAGO DE CALI

Posición índice (1)	Nombre barrio / corregimiento	Comuna	cod_barrio-cto	Estrato moda*	Población censo 2018**	Personas SISBEN***	N° Personas IPM****	% IPM	Homicidios 2019-2023 ****	log_IPM	log_Hom	índice1 (0,5)
203	Arboledas	C- 2	203	6	3840	231	67	0,29	0	1,83	0,00	0,92
204	Sector Altos de Santa Isabel	C- 19	1981	6	2095	196	67	0,34	0	1,83	0,00	0,92
205	La Libertad	C- 10	1003	3	1624	634	112	0,18	1	2,05	0,30	1,18
206	Los Farallones	C- 18	1805	3	1048	261	66	0,25	0	1,83	0,00	0,91
207	Chapinero	C- 8	814	3	4754	748	154	0,21	7	2,19	0,90	1,55
208	Santa Rosa	C- 3	307	3	1328	554	145	0,26	12	2,16	1,11	1,64
209	Urbanización Boyacá	C- 11	1105	3	2693	514	144	0,28	4	2,16	0,70	1,43
210	Salomia	C- 4	406	3	5707	598	136	0,23	3	2,14	0,60	1,37
211	Guillermo Valencia	C- 4	412	2	2157	1064	134	0,13	3	2,13	0,60	1,37
212	El Piloto	C- 3	314	2	574	392	140	0,36	4	2,15	0,70	1,42
213	Chiminangos I	C- 5	505	3	3914	551	140	0,25	7	2,15	0,90	1,53
214	La Selva	C- 10	1010	3	4512	387	98	0,25	1	2,00	0,30	1,15
215	Jorge Zawadsky	C- 10	1007	3	2590	509	131	0,26	4	2,12	0,70	1,41
216	Julio Rincón	C- 12	1208	2	1636	784	134	0,17	6	2,13	0,85	1,49
217	La Base	C- 8	817	3	6588	750	131	0,17	8	2,12	0,95	1,54
218	Belisario Caicedo	C- 20	2002	3	3070	722	110	0,15	18	2,05	1,28	1,66
219	Santander	C- 4	402	2	1156	378	128	0,34	7	2,11	0,90	1,51
220	Urbanización Río Lili	C- 22	2297	6	3126	471	110	0,23	2	2,05	0,48	1,26
221	Buenos Aires	C- 18	1801	3	2717	451	125	0,28	5	2,10	0,78	1,44
222	San Cristóbal	C- 10	1015	3	3320	422	118	0,28	12	2,08	1,11	1,59
223	El Recuerdo	C- 11	1108	3	1613	745	107	0,14	2	2,03	0,48	1,26
224	Los Andes	C- 5	502	3	7929	457	112	0,25	12	2,05	1,11	1,58
225	Ignacio Rengifo	C- 4	411	3	1823	540	111	0,21	3	2,05	0,60	1,33



ALCALDÍA DE
SANTIAGO DE CALI

Posición índice (1)	Nombre barrio / corregimiento	Comuna	cod_barrio -cto	Estrato moda*	Población censo 2018**	Personas SISBEN***	N° Personas IPM****	% IPM	Homicidios 2019-2023 ****	log_IPM	log_Hom	indice1 (0,5)
226	20 de Julio	C- 11	1111	3	2053	820	116	0,14	7	2,07	0,90	1,49
227	Nápoles	C- 18	1814	3	2158	422	110	0,26	4	2,05	0,70	1,37
228	El Lido	C- 19	1903	4	5127	305	96	0,31	14	1,99	1,18	1,58
229	Evaristo García	C- 4	415	2	1285	647	92	0,14	2	1,97	0,48	1,22
230	El Sena	C- 5	501	3	7064	505	104	0,21	7	2,02	0,90	1,46
231	Las Acacias	C- 10	1005	3	1393	322	98	0,30	10	2,00	1,04	1,52
232	La Esmeralda	C- 4	416	2	2187	304	76	0,25	1	1,89	0,30	1,09
233	La Esperanza	C- 11	1104	3	1105	567	100	0,18	4	2,00	0,70	1,35
234	Las Granjas	C- 10	1016	3	3962	422	89	0,21	2	1,95	0,48	1,22
235	Torres de Comfandi	C- 5	598	3	13641	515	98	0,19	6	2,00	0,85	1,42
236	Industrial	C- 8	809	2	2349	428	91	0,21	11	1,96	1,08	1,52
237	José Holguín Garcés	C- 11	1115	3	1348	609	94	0,15	8	1,98	0,95	1,47
238	Francisco Eladio Ramírez	C- 18	1807	3	3780	400	89	0,22	3	1,95	0,60	1,28
239	El Calvario	C- 3	310	3	843	167	59	0,35	28	1,78	1,46	1,62
240	Alférez Real	C- 18	1813	3	4392	430	93	0,22	5	1,97	0,78	1,38
241	Ciudadela Comfandi	C- 17	1703	3	4316	378	90	0,24	9	1,96	1,00	1,48
242	Santo Domingo	C- 10	1006	3	2331	573	87	0,15	3	1,94	0,60	1,27
243	San Fernando Viejo	C- 19	1910	5	4281	192	77	0,40	15	1,89	1,20	1,55
244	Sector bosque municipal	C- 19	1997		523	117	41	0,35	0	1,62	0,00	0,81
245	Metropolitano del Norte	C- 5	506	3	6543	280	77	0,28	14	1,89	1,18	1,53
246	Cuarteles de Nápoles	C- 18	1816	2	2047	399	84	0,21	3	1,93	0,60	1,27



ALCALDÍA DE
SANTIAGO DE CALI

Posición índice (1)	Nombre barrio / corregimiento	Comuna	cod_barrio-cto	Estrato moda*	Población censo 2018**	Personas SISBEN***	N° Personas IPM****	% IPM	Homicidios 2019-2023 ****	log_IPM	log_Hom	índice1 (0,5)
247	Las Delicias	C- 4	404	3	3554	392	84	0,21	6	1,93	0,85	1,39
248	José María Córdoba	C- 11	1117	3	1160	597	84	0,14	5	1,93	0,78	1,35
249	Maracaibo	C- 11	1102	3	915	327	61	0,19	1	1,79	0,30	1,05
250	Los Parques Barranquilla	C- 5	594	3	8576	400	77	0,19	4	1,89	0,70	1,30
251	Lili	C- 17	1775	4	30363	360	53	0,15	22	1,73	1,36	1,55
252	El Hoyo	C- 3	313	3	383	191	75	0,39	7	1,88	0,90	1,39
253	Parcelaciones Pance	C- 22	2296	6	10138	248	64	0,26	13	1,81	1,15	1,48
254	Colinas del Sur	C- 18	1812	3	778	169	57	0,34	1	1,76	0,30	1,03
255	Ciudad 2000	C- 16	1697	4	8555	195	52	0,27	15	1,72	1,20	1,46
256	San Antonio	C- 3	303	3	2651	233	59	0,25	7	1,78	0,90	1,34
257	San Pedro	C- 3	311	3	454	40	26	0,65	31	1,43	1,51	1,47
258	Los Andes B - La Riviera	C- 5	597	3	5224	241	53	0,22	7	1,73	0,90	1,32
259	La Alborada	C- 16	1698	3	2208	156	44	0,28	1	1,65	0,30	0,98
260	Caldas	C- 18	1802	3	2238	231	50	0,22	3	1,71	0,60	1,15
261	Planta de Tratamiento	C- 21	2199	1	2416	46	18	0,39	33	1,28	1,53	1,41
262	El Cedro	C- 19	1913	4	1950	115	37	0,32	10	1,58	1,04	1,31
263	Barrio Departamental	C- 10	1011	4	5079	235	41	0,17	5	1,62	0,78	1,20
264	Miraflores	C- 19	1911	4	3256	186	40	0,22	5	1,61	0,78	1,20
265	Ciudad de Los Álamos	C- 2	217	3	12802	299	35	0,12	8	1,56	0,95	1,26
266	San Vicente	C- 2	209	4	2538	94	24	0,26	16	1,40	1,23	1,31



ALCALDÍA DE
SANTIAGO DE CALI

Posición índice (1)	Nombre barrio / corregimiento	Comuna	cod_barrio-cto	Estrato moda*	Población censo 2018**	Personas SISBEN***	N° Personas IPM****	% IPM	Homicidios 2019-2023 ****	log_IPM	log_Hom	indice1 (0,5)
267	Santa Isabel	C- 19	1908	6	4023	98	35	0,36	7	1,56	0,90	1,23
268	Sector Meléndez	C- 18	1896	3	2582	232	37	0,16	5	1,58	0,78	1,18
269	Fonaviemcali	C- 6	695	3	1996	176	36	0,20	5	1,57	0,78	1,17
270	San Fernando Nuevo	C- 19	1906	4	1735	82	36	0,44	5	1,57	0,78	1,17
271	El Limonar	C- 17	1787	4	9716	246	35	0,14	2	1,56	0,48	1,02
272	Primero de Mayo	C- 17	1702	4	6299	180	36	0,20	4	1,57	0,70	1,13
273	Vipasa	C- 2	294	4	6644	108	30	0,28	9	1,49	1,00	1,25
274	Paseo de Los Almendros	C- 5	596	3	2499	177	34	0,19	2	1,54	0,48	1,01
275	El Prado	C- 11	1110	3	1227	208	30	0,14	1	1,49	0,30	0,90
276	Sector Asprosocial - Diamante	C- 13	1399	2	1399	112	33	0,29	2	1,53	0,48	1,00
277	Parque de la Caña	C- 7	797	2	257	77	17	0,22	0	1,26	0,00	0,63
278	Granada	C- 2	207	4	3318	94	27	0,29	8	1,45	0,95	1,20
279	El Refugio	C- 19	1901	4	7510	113	26	0,23	8	1,43	0,95	1,19
280	Versalles	C- 2	208	5	1311	56	29	0,52	5	1,48	0,78	1,13
281	Horizontes	C- 18	1809	3	1890	109	29	0,27	3	1,48	0,60	1,04
282	Manzanares	C- 4	405	3	1552	128	29	0,23	3	1,48	0,60	1,04
283	La Merced	C- 3	308	3	692	52	27	0,52	4	1,45	0,70	1,07
284	Prados del Norte	C- 2	211	5	7715	98	18	0,18	11	1,28	1,08	1,18
285	Santa Anita - La Selva	C- 17	1778	5	4512	81	19	0,23	10	1,30	1,04	1,17
286	Santa Mónica Belalcázar	C- 9	907	3	624	73	14	0,19	0	1,18	0,00	0,59
287	Colseguros Andes	C- 10	1014	4	5336	146	21	0,14	7	1,34	0,90	1,12
288	Santa Rita	C- 2	201	6	1075	19	13	0,68	0	1,15	0,00	0,57



ALCALDÍA DE
SANTIAGO DE CALI

Posición índice (1)	Nombre barrio / corregimiento	Comuna	cod_barrio -cto	Estrato moda*	Población censo 2018**	Personas SISBEN***	N° Personas IPM****	% IPM	Homicidios 2019-2023 ****	log_IPM	log_Hom	indice1 (0,5)
289	El Ingenio	C- 17	1780	5	7793	36	11	0,31	15	1,08	1,20	1,14
290	Eucarístico	C- 19	1905	4	1934	82	19	0,23	7	1,30	0,90	1,10
291	La Alianza	C- 4	497	3	1054	93	22	0,24	4	1,36	0,70	1,03
292	Urbanización Colseguros	C- 19	1915	4	5096	130	19	0,15	1	1,30	0,30	0,80
293	Olimpico	C- 10	1008	4	2949	142	18	0,13	1	1,28	0,30	0,79
294	Pasoancho	C- 10	1012	4	2057	96	18	0,19	1	1,28	0,30	0,79
295	Ciudad Capri	C- 17	1783	5	5325	57	16	0,28	7	1,23	0,90	1,07
296	3 de Julio	C- 19	1912	4	1482	27	18	0,67	5	1,28	0,78	1,03
297	Los Cábulos	C- 19	1916	4	3662	80	18	0,23	5	1,28	0,78	1,03
298	Cañaveralejo - Seguros Patria	C- 19	1923	5	2996	45	15	0,33	7	1,20	0,90	1,05
299	Urbanización La Merced	C- 2	293	4	3751	56	18	0,32	4	1,28	0,70	0,99
300	Navarro - La Chanca	C- 3	315	4	1179	46	10	0,22	0	1,04	0,00	0,52
301	Champagnat	C- 19	1914	4	2141	95	17	0,18	2	1,26	0,48	0,87
302	Urbanización Nueva Granada	C- 19	1907	5	2105	69	17	0,25	2	1,26	0,48	0,87
303	Urbanización Tequendama	C- 19	1904	5	3009	21	15	0,71	5	1,20	0,78	0,99
304	Sector Cañaveralejo Guadalupe	C- 19	1995	5	3107	62	16	0,26	3	1,23	0,60	0,92
305	La Playa	C- 17	1701	3	222	53	15	0,28	1	1,20	0,30	0,75
306	Unidad Residencial Bueno Madrid	C- 4	419	3	660	178	15	0,08	3	1,20	0,60	0,90
307	La Paz	C- 2	214	3	392	30	9	0,30	0	1,00	0,00	0,50



ALCALDÍA DE
SANTIAGO DE CALI

Posición índice (1)	Nombre barrio / corregimiento	Comuna	cod_barrio-cto	Estrato moda*	Población censo 2018**	Personas SISBEN***	N° Personas IPM****	% IPM	Homicidios 2019-2023 ****	log_IPM	log_Hom	indice1 (0,5)
308	La Flora	C- 2	212	5	3828	44	6	0,14	12	0,85	1,11	0,98
309	Centenario	C- 2	206	5	1438	16	9	0,56	8	1,00	0,95	0,98
310	El Bosque	C- 2	215	5	2790	62	13	0,21	3	1,15	0,60	0,87
311	Cementerio - carabineros	C- 20	2097	1	934	38	8	0,21	0	0,95	0,00	0,48
312	Nueva Tequendama	C- 19	1921	5	4588	32	11	0,34	5	1,08	0,78	0,93
313	La Campiña	C- 2	213	5	1916	63	11	0,17	1	1,08	0,30	0,69
314	La Hacienda	C- 17	1784	5	9961	47	10	0,21	4	1,04	0,70	0,87
315	Tejares - Cristales	C- 19	1983	6	2013	21	10	0,48	4	1,04	0,70	0,87
316	Pampa Linda	C- 19	1994	5	3737	44	9	0,20	4	1,00	0,70	0,85
317	El Gran Limonar - Cataya	C- 17	1789	5	2351	11	0	0,00	6	0,00	0,85	0,42
318	Urbanización La Flora	C- 2	295	5	7736	49	3	0,06	8	0,60	0,95	0,78
319	Camino Real - Joaquín Borrero Sinisterra	C- 19	1922	4	2997	40	7	0,18	2	0,90	0,48	0,69
320	Santa Mónica	C- 2	210	5	2619	48	2	0,04	7	0,48	0,90	0,69
321	Santa Teresita	C- 2	202	6	2682	7	6	0,86	3	0,85	0,60	0,72
322	Los Portales - Nuevo Rey	C- 17	1785	5	1970	8	5	0,63	4	0,78	0,70	0,74
323	Mayapan - Las Vegas	C- 17	1781	5	4856	26	4	0,15	5	0,70	0,78	0,74
324	Prados del Limonar	C- 17	1794	5	2367	20	4	0,20	5	0,70	0,78	0,74
325	Cuarto de Legua - Guadalupe	C- 19	1919	5	2165	27	6	0,22	2	0,85	0,48	0,66
326	Las Quintas de Don Simón	C- 17	1782	5	4088	23	4	0,17	4	0,70	0,70	0,70



ALCALDÍA DE
SANTIAGO DE CALI

Posición índice (1)	Nombre barrio / corregimiento	Comuna	cod_barrio -cto	Estrato moda*	Población censo 2018**	Personas SISBEN***	N° Personas IPM****	% IPM	Homicidios 2019-2023 ****	log_IPM	log_Hom	indice1 (0,5)
327	Menga	C- 2	216	6	712	12	4	0,33	0	0,70	0,00	0,35
328	Cañaveral	C- 19	1922	4	745	19	2	0,11	5	0,48	0,78	0,63
329	Bosques del Limonar	C- 17	1788	4	4154	47	4	0,09	3	0,70	0,60	0,65
330	La Cascada	C- 19	1902	4	2355	25	3	0,12	3	0,60	0,60	0,60
331	Urbanización Ciudad Jardín	C- 22	2201	6	4678	9	1	0,11	4	0,30	0,70	0,50
332	El Gran Limonar	C- 17	1790	5	1448	13	3	0,23	2	0,60	0,48	0,54
333	Urbanización San Joaquín	C- 17	1796	5	2270	10	3	0,30	2	0,60	0,48	0,54
334	Camino Real - Los Fundadores	C- 19	1923	5	2458	11	3	0,27	1	0,60	0,30	0,45
335	Ciudadela Pasoancho	C- 17	1793	5	2057	4	3	0,75	1	0,60	0,30	0,45
336	Villa del Sol	C- 5	595	4	3699	53	3	0,06	1	0,60	0,30	0,45
337	Juanambú	C- 2	205	6	1389	15	0	0,00	2	0,00	0,48	0,24
338	Ciudad Campestre	C- 22	2298	6	1841	5	2	0,40	1	0,48	0,30	0,39
339	El Peñón	C- 3	302	5	1343	6	1	0,17	1	0,30	0,30	0,30
340	Club Campestre	C- 22	2299	6	381	5	1	0,20	0	0,30	0,00	0,15
341	U. D. A. Galindo Plaza de Toros	C- 19	1999	NR		1	1	1,00	0	0,30	0,00	0,15
342	Unicentro	C- 17	1791	5	2690	3	1	0,33	0	0,30	0,00	0,15
343	Unidad Residencial El Coliseo	C- 19	1985	5	2896	13	0	0,00	1	0,00	0,30	0,15
344	Unidad Residencial Santiago de Cali	C- 19	1984	4	123	10	0	0,00	1	0,00	0,30	0,15
345	Urbanización Militar	C- 19	1918	4	546	11	0	0,00	1	0,00	0,30	0,15



ALCALDÍA DE
SANTIAGO DE CALI

Posición índice (1)	Nombre barrio / corregimiento	Comuna	cod_barrio -cto	Estrato moda*	Población censo 2018**	Personas SISBEN***	N° Personas IPM****	% IPM	Homicidios 2019-2023 ****	log_IPM	log_Hom	índice1 (0,5)
346	Área en Desarrollo - Parque del Amor	C- 2	298	5	5682	12	0	0,00	0	0,00	0,00	0,00
347	Base Aérea	C- 7	711	NR		2	0	0,00	0	0,00	0,00	0,00
348	Santa Barbara	C- 19	1982	5	352	1	0	0,00	0	0,00	0,00	0,00
	TOTAL					1.029.306	228.211	22,2%	5441			

*** Fuente: Tablero interactivo - Sisben IV. <https://www.cali.gov.co/planeacion/publicaciones/179937/tablero-interactivo---sisben-iv/dic-2023>

**** El IPM es un indicador a nivel de hogar, los resultados que se calcularon a nivel de personas se refieren a la incidencia de pobreza. Si el hogar se encuentra privado por algún indicador, automáticamente los integrantes de ese hogar se encontrarían privados por el indicador

***** Fuente: Observatorio de Seguridad y Justicia. Secretaría de Seguridad y Justicia.
https://www.cali.gov.co/observatorios/publicaciones/113364/observatorio_social_informe_anual/



ALCALDÍA DE
SANTIAGO DE CALI

Mapas IPM y Homicidios por barrio 2023

IPM por barrio 2023

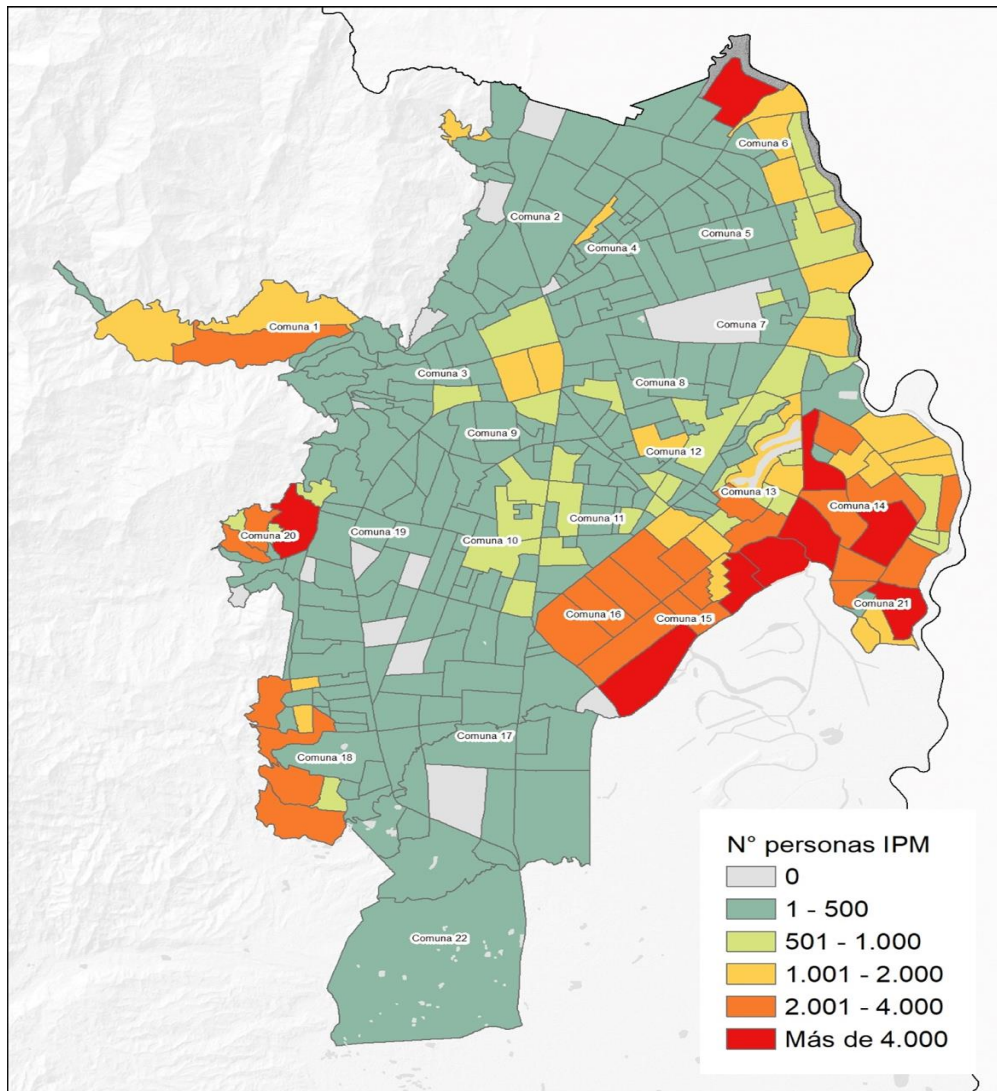



ALCALDÍA DE
SANTIAGO DE CALI

Homicidios por barrio 2019-2023

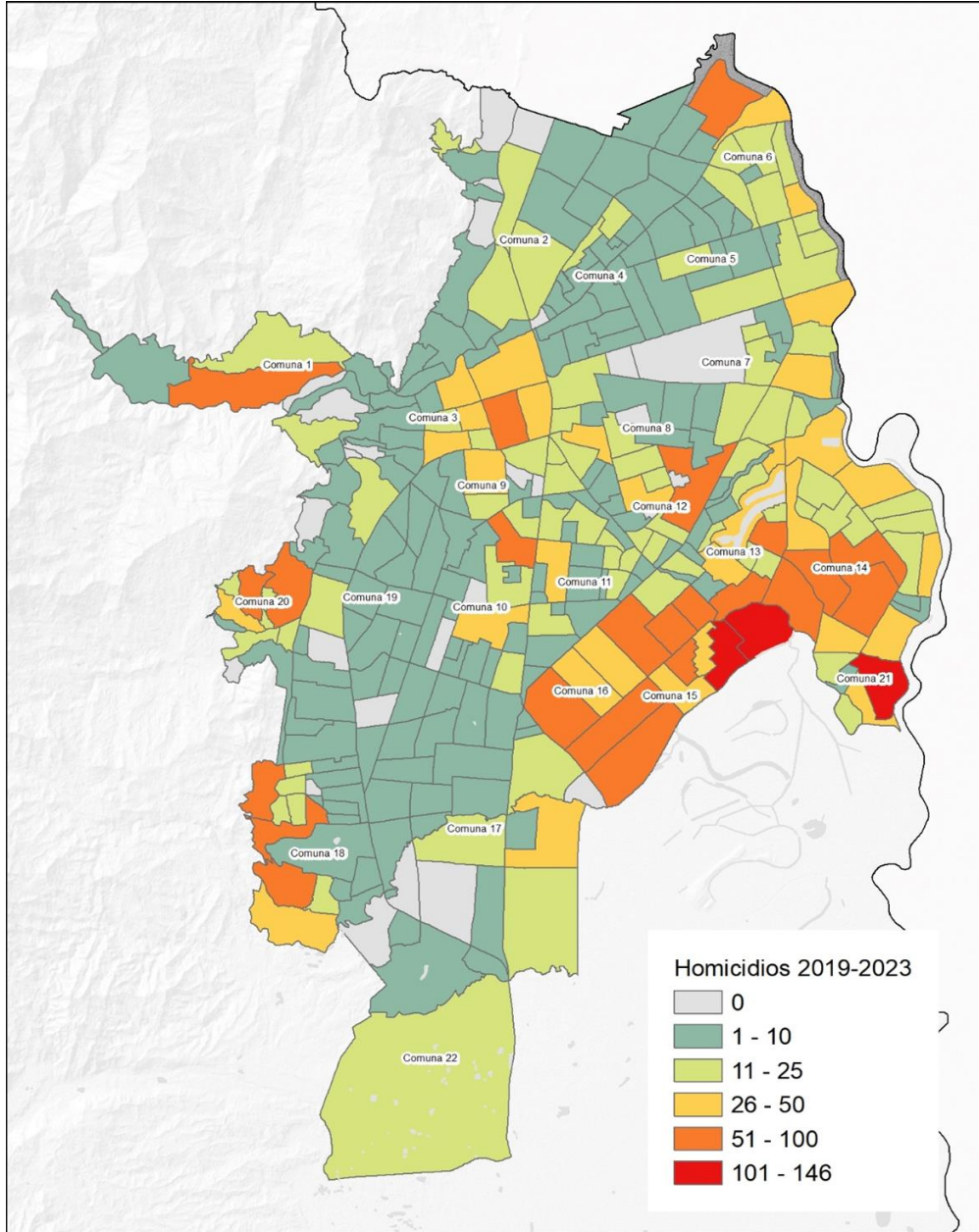



ALCALDÍA DE
SANTIAGO DE CALI

Índice ponderación fija 50%

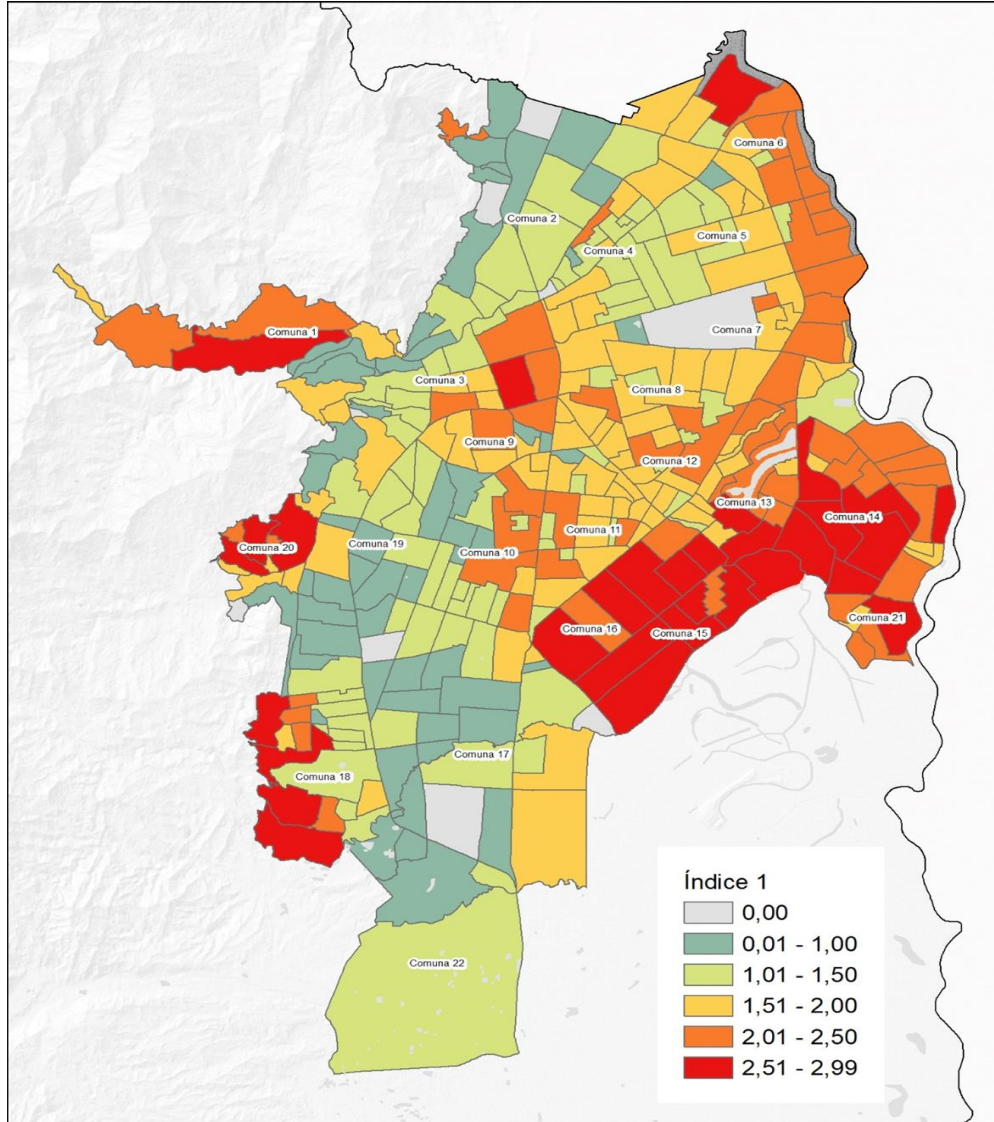



Priorización TIO 2024

Sobre los primeros 100 barrios y corregimientos del ranking presentado, se tiene un segundo momento del análisis, en el que se tienen en cuenta otros criterios complementarios, más cualitativos, que consideran positivamente la existencia por una parte, de los equipamientos urbanos (parques, sedes, obras en proceso, entre otros), que son potenciales de desarrollo para los territorios; y por otra parte, reconocer los procesos organizativos y de liderazgo en algunos barrios y sectores⁷, buscando complementar el trabajo iniciado en años anteriores y favorecer algunas apuestas estratégicas de la actual administración.

Finalmente se obtiene la priorización inicial de **45 barrios en 11 comunas**, agregados en 9 núcleos, que además de ser cercanos geográficamente, comparten tanto dificultades como potencialidades.

N°	COMUNAS	BARRIOS / CORREGIMIENTOS
TIO 1	15, 16	Mojica, El Retiro, Los Comuneros I, Laureano Gómez, El Vallado, Llano Verde y Antonio Nariño.
TIO 2	13	Poblado I y II, Omar Torrijos, Rodrigo Lara, El Vergel, Los Lagos y Charco Azul.
TIO 3	14	Alfonso Bonilla Aragón, Marroquín I y II, Las Orquídeas, Manuela Beltrán, Promociones Populares y Puertas del Sol.
TIO 4	1	Terrón Colorado, Vista Hermosa y Aguacatal.
TIO 5	20	Siloé, Tierra Blanca, Lleras Camargo, Brisas de Mayo y La Sultana.
TIO 6	18	Alto Polvorines, Alto Jordán, Alto Los Chorros y Alto Nápoles.
TIO 7	3, 9	Sucre, Obrero, San Nicolás y San Bosco.
TIO 8	21	Potrero Grande, Pizamos I y II, y Villa Mercedes - villa Luz.
TIO 9	6	Floralía y Petecuy I, II y III.
TIO 10	RURAL	Corregimientos: Hormiguero, Golondrinas, Los Andes y Navarro.

Adicionalmente el **TIO 10** es el resultado de un ejercicio liderado por el equipo TIO Rural, teniendo en cuenta las líneas de acción de la Subsecretaría TIO y los diagnósticos participativos realizados para la formulación del Plan de Desarrollo 2024 – 2027, que concluye con la propuesta de priorización de **4 corregimientos: Navarro, Hormiguero, Los Andes, Golondrinas**, para iniciar trabajo en 2024, sin desconocer las necesidades de los demás, que se buscará atender de acuerdo con la oferta institucional disponible y pertinente en cada caso.

⁷ Por ejemplo, se tuvieron en cuenta barrios aledaños a los puntos de resistencia del estallido social de 2021.



ALCALDÍA DE
SANTIAGO DE CALI

Es importante mencionar que la composición de los corregimientos es heterogénea, así que no se prioriza el corregimiento completo, sino algunos de sus sectores más vulnerables, que no obstante sus dificultades, poseen algunas características y condiciones particulares, valoradas de manera positiva, para impulsar el trabajo realizado desde años anteriores.

En la siguiente tabla se incluye alguna información relevante sobre los corregimientos priorizados para el acompañamiento en 2024.

CORREGIMIENTOS	Zona geográfica	Temas claves
Navarro	Zona plana	Aprovechar trabajo de últimos 8 años del Plan Jarillón a orillas del Río Cauca
El Hormiguero		Priorizado para intervención de 2 años con proyecto de atención a migrantes y población receptora por la OIM
Los Andes	Zona Ladera	<ul style="list-style-type: none">• Fortalecimiento de procesos organizativos juveniles, con base en actividades deportivas, culturales y ambientales• Ruta de Turismo de occidente para evidenciar y potenciar resultados para COP16 (incluye Parque turístico Cristo Rey)• Minería ilegal - oro
Golondrinas		<ul style="list-style-type: none">• Cuenca Río Aguacatal• Minería ilegal – carbón• Consumo de SPA• Desplazamiento interno• Prioridad Legalizar predios

Nota: Esta priorización está sujeta a revisión y es susceptible de variación.

A continuación, se presenta alguna información general de los barrios por TIO: el cruce con la priorización 2016, la posición en el Ranking del índice sintético (IPM y Homicidios), estrato moda y puntos de resistencia 2021.

La coincidencia con barrios ya intervenidos desde 2016, puede resultar interesante para la ejecución de acciones, ya que el trabajo de TIOS tiene reconocimiento positivo en la mayoría de las comunidades intervenidas.



ALCALDÍA DE
SANTIAGO DE CALI

TIOS 2024	BARRIOS PRIORIZADOS 2024	Priorizado 2016	Posición 2024	% IPM	Homicidios	Estrato moda	Puntos de Resistencia 2021	
TIO1 (7 barrios)	Comuna 15						Nuevo Latir (Nuevo resistir) Punto de bloqueo calle 73 carrera 28D, en intersección contigua a la Ciudadela Educativa Nuevo Latir. Comunas 13, 14 y 15	
	El Retiro	SI	13	2,69	2,90	1		
	El Vallado	SI	29	2,51	2,90	2		
	Laureano Gómez	SI	38	2,41	2,67	1		
	Los Comuneros I Etapa	SI	1	2,99	3,21	2		
	Mojica	SI	2	2,95	3,18	1		
	Llano Verde (El Morichal)	SI	6	2,85	3,11	2		
	Comuna 16							
	Antonio Nariño	SI	19	2,63	2,95	2		
TIO2 (7 barrios)	Comuna 13						Puente de los Mil Días. (Puente de las mil luchas) Puente vehicular autopista simón bolívar con la calle 70, en zona inferior conecta la autopista suroriental con el oriente de Cali. Comunas 7, 8, 12, 13. + Nuevo Latir	
	El Vergel	SI	11	2,74	3,00	1		
	Charco Azul	SI	47	2,33	2,65	1		
	El Poblado	SI	23	2,60	2,74	2		
	El Poblado II	SI	21	2,62	2,88	2		
	Los Lagos	SI	32	2,49	2,73	2		
	Omar Torrijos	SI	80	2,09	2,39	2		
	Rodrigo Lara Bonilla	NO	85	2,05	2,48	2		



ALCALDÍA DE
SANTIAGO DE CALI

TIOS 2024	BARRIOS PRIORIZADOS 2024	Priorizado 2016	Posición 2024	% IPM	Homicidios	Estrato moda	Puntos de Resistencia 2021
TIO3 (7 barrios)	Comuna 14						Nuevo Latir (Nuevo resistir) Punto de bloqueo calle 73 carrera 28D, en intersección contigua a la Ciudadela Educativa Nuevo Latir. Comunas 13, 14 y 15.
	Alfonso Bonilla Aragón	SI	7	2,81	3,08	1	
	José Manuel Marroquín I	SI	12	2,71	2,93	2	
	José Manuel Marroquín II	SI	22	2,62	2,99	2	
	Las Orquídeas	SI	26	2,53	2,82	1	
	Manuela Beltrán	SI	5	9,00	3,20	1	
	Promociones Populares B	SI	10	2,74	2,98	1	
	Puerta del Sol	SI	74	2,12	2,59	1	
TIO4 (3 barrios)	Comuna 1						Portada al Mar. (Portada de la Resistencia) Cruce avenida 4 oeste, con salida a Buenaventura. Comunas 1 y 2.
	Aguacatal	SI	48	2,32	2,70	1	
	Terrón Colorado	SI	14	2,68	2,99	2	
	Vista Hermosa	NO	83	2,08	2,63	1	



ALCALDÍA DE
SANTIAGO DE CALI

TIOS 2024	BARRIOS PRIORIZADOS 2024	Priorizado 2016	Posición 2024	% IPM	Homicidios	Estrato moda	Puntos de Resistencia 2021
TIO5 (5 barrios)	Comuna 20						Glorieta de Siloé. (Glorieta de la lucha) Cruce avenida de los cerros con carrera 52, desde/hacia la estación MIO Unidad Deportiva. Comunas 19 y 20.
	Brisas de Mayo	SI	24	2,54	2,83	1	
	La Sultana	NO	86	2,05	2,38	2	
	Lleras Camargo	SI	17	2,63	2,84	1	
	Siloé	SI	4	2,90	3,20	1	
	Tierra Blanca	SI	73	2,12	2,42	1	
TIO6 (4 barrios)	Comuna 18						Meléndez. Entrada al barrio Meléndez con conexión a zona de ladera de la comuna 18, entrando por la calle 5 con carrera 94. Comuna 18
	Alto Nápoles	SI	18	2,63	2,89	1	
	Polvorines	SI	28	2,52	2,95	2	
	Sector Alto de los Chorros	SI	8	2,74	2,99	1	
	Sector Alto Jordán	SI	16	2,64	2,85	1	
TIO7 (4 barrios)	Comuna 3						Loma de la Cruz. (Loma de la Dignidad) Calle 5 entre carreras 16 y 17. Comuna 3
	San Nicolás	SI	66	2,16	2,32	2	
	San Juan Bosco	NO	63	2,18	2,38	3	
	Comuna 9						
	Obrero	SI	49	2,29	2,53	2	
	Sucre	SI	27	2,52	2,67	1	



ALCALDÍA DE
SANTIAGO DE CALI

TIOS 2024	BARRIOS PRIORIZADOS 2024	Priorizado 2016	Posición 2024	% IPM	Homicidios	Estrato moda	Puntos de Resistencia 2021
TIO8 (4 barrios)	Comuna 21						
	Pizamos I	NO	59	2,20	2,56	1	
	Pizamos II	SI	46	2,34	2,66	1	
	Potrero Grande	SI	3	2,90	3,15	1	
	Villamercedes I - Villa Luz - Las Garzas	NO	37	2,41	2,84	1	
TIO9 (4 barrios)	Comuna 6						Paso del Comercio (paso del aguante) Estación MIO que abarca desde calle 70 en intersección con cra.1, hasta calle 72a. Conexión recta Cali-Palmira. Comuna 6
	Ciudadela Floralia	SI	9	2,74	3,02	2	
	Petecuy I	SI	54	2,25	2,62	2	
	Petecuy II	SI	91	2,27	2,50	2	
	Petecuy III	SI	92	2,02	2,39	2	
TIO10 (Rural - 4 corregimientos)	Corregimientos – zona rural						
	NAVARRO	SI	75	2,11	2,40	SD	
	EL HORMIGUERO	SI	99	1,97	2,38	SD	
	LOS ANDES	SI	104	1,93	2,28	SD	
	GOLONDRINAS	SI	194	1,50	2,20	SD	

Con la información del Tablero interactivo de Sisbén IV de diciembre de 2023 se elaboró la Línea de Base (LB) de los barrios y corregimientos priorizados, que contiene una serie de indicadores sociodemográficos, económicos, entre otros, y que sirven de referencia para el acercamiento y posterior diagnóstico a realizar en los territorios. Esta información completa se presenta en el Anexo 1 (Excel).

A manera de ejemplo:

Identificación TIO por Barrio			Generalidad Estratégica Distrital			Población Total Por Sexo									
						TOTALES POBLACIONALES		HOMBRES SISBEN IV				MUJERES SISBEN IV			
TIO	Nombre barrio	Comuna	Sector Crítico Estallido Social 2021	Apuesta Estratégica Administración Distrital	Red de Salud	Censo 2018	TOTAL Personas SISBEN IV	Total Hombres	% Total Hombre por barrio	% Hombre por Total hombres en TIO asignado	% Hombre por TOTAL Hombres TIO 2024	Total Mujeres	% Total Mujer por barrio	% Mujer por Total Mujeres en TIO asignado	% Mujer por TOTAL Mujeres TIO 2024
1	El Retiro	15	Nuevo Latir	Cuidarte	ESE Oriente	7.365	10.290	4.528	44%	8,5%	2,0%	5.762	56%	8,7%	2,0%
1	Vallado	15	Nuevo Latir	Cuidarte	ESE Oriente	9.247	14.965	6.734	45%	12,6%	2,9%	8.231	55%	12,4%	2,9%
1	Laureano Gómez	15	Nuevo Latir	Cuidarte	ESE Oriente	6.315	7.011	3.085	44%	5,8%	1,3%	3.926	56%	5,9%	1,4%
1	El Morichal / Llano Verde	15	Puerto Rellena	Cuidarte	ESE Oriente	33.426	24.624	10.835	44%	20,2%	4,7%	13.789	56%	20,8%	4,9%
1	Los Comuneros I Etapa	15	Nuevo Latir	Cuidarte	ESE Oriente	11.047	21.596	9.718	45%	18,2%	4,2%	11.878	55%	17,9%	4,2%
1	Mojica	15	Nuevo Latir	Cuidarte	ESE Oriente	9.647	23.302	10.486	45%	19,6%	4,5%	12.816	55%	19,3%	4,5%
1	Antonio Nariño	16	Puerto Rellena	NA	ESE Suroriente	15.674	18.063	8.128	45%	15,2%	3,5%	9.935	55%	15,0%	3,5%
1	TOTAL TIO 1	15 -16	Nuevo Latir	Cuidarte	ESE Oriente	92.721	119.851	53.514	45%	100%	23,2%	66.337	55%	100%	23,50%

A partir de esta información de la LB se elaboraron unas **Fichas de Caracterización** con la información para cada uno de los 9 TIOS urbanos y el TIO 10 rural, los indicadores se presentan por bloques y se detallan por barrio y corregimientos, y se agregan las



ALCALDÍA DE
SANTIAGO DE CALI

descripciones de los valores a resaltar según el caso. Esta información se editó en un documento consolidado que se presenta en el Anexo 2. A continuación, un ejemplo:

CARACTERIZACIÓN TIO 1

N°	COMUNAS	BARRIOS
TIO 1	15, 16	Mojica, El Retiro, Los Comuneros I, Laureano Gómez, El Vallado, Llano Verde y Antonio Nariño.

TIO 1 - Población Total por fuente de información				
Censo 2018	TOTAL POBLACIÓN SISBEN IV 20/12/23	TOTAL HOMBRES SISBEN IV 20/12/23	TOTAL MUJERES SISBEN IV 20/12/23	COMUNAS
92.721	119.851	53.514 (45%)	66.337 (55%)	15 - 16

Fuente: Tablero Interactivo SISBEN IV 20/12/23

La población Total del TIO 1 es de 119.851 personas, de las cuales 45% son hombres y 55% son mujeres, estas a su vez corresponden al 21,9% del total de hombres y el 22,3% del total de mujeres de los territorios priorizados en 2024.

TIO 1 - Poblaciones Vulnerables por barrio												
Barrios	Total Hombres	Total Mujeres	Primera Infancia	Infancia y Adolescencia	Jóvenes	Adultos Mayores	Madres Cabeza de Hogar	Madres Solteras	Mujeres Gestantes	Mujeres Adolescentes Gestantes	% Tasa de Analfabetismo	% Tasa de Asistencia Escolar
El Retiro	4.528	5.762	1.263	1.434	2.855	1.106	2.357	2.175	106	14	6,05	27,02
Vallado	6.734	8.231	1.637	2.048	3.935	1.771	3.241	2.717	112	10	3,68	25,99
Laureano Gómez	3.085	3.926	766	875	1.790	915	1.526	1.342	63	9	4,47	24,95
El Morichal / Llano Verde	10.835	13.789	2.679	3.443	7.151	2.036	5.268	4.631	199	20	4,04	28,8
Los Comuneros I	9.718	11.878	2.611	3.150	6.052	2.175	4.925	4.194	182	20	6,15	27,6
Mojica	10.486	12.816	2.622	3.163	6.236	2.648	5.181	4.533	199	15	4,98	26,49
Antonio Nariño	8.128	9.935	1.556	2.036	4.485	2.483	3.768	3.332	124	11	4,02	22,75
TOTAL	53.514	66.337	13.134	16.149	32.504	13.134	26.266	22.924	985	99	4,77	26,23

Fuente: Tablero Interactivo SISBEN IV 20/12/23



ALCALDÍA DE
SANTIAGO DE CALI

La mayor parte de la población se encuentra en el barrio El Morichal que incluye a la población del barrio Llano Verde, la cual tiene poco más del 20% de la población. Por su parte el barrio Mojica tiene alrededor del 19% y Los comuneros etapa I tiene el 18%.

La población en primera infancia en el TIO 1 corresponde al 24,5% del total en los TIO 2024. La mayor parte de esta población en TIO 1 se encuentra en el barrio El Morichal/Llano verde con poco más del 20%, seguido de los barrios Los comuneros etapa I y Mojica con el 19% cada uno.

La población en Infancia y Adolescencia en el TIO 1 corresponde al 23,5% del total en los TIO 2024. La mayor parte de esta población en TIO 1 se encuentra en el barrio El Morichal/Llano verde con poco más del 21%, seguido de los barrios Los comuneros etapa I y Mojica con el 19,5% cada uno.

La población de Jóvenes del TIO 1 corresponde al 22,89% del total en los TIO 2024. La mayor parte de esta población en TIO 1 se encuentra en el barrio El Morichal/Llano verde con poco más del 22%, seguido del barrio Mojica con el 19,19% y Los comuneros etapa I con el 18,62%.

La población de Adultos Mayores del TIO 1 corresponde al 19,72% del total en los TIO 2024. La mayor parte de esta población en TIO 1 se encuentra en el barrio Mojica con poco más del 20%, seguido del barrio Antonio Nariño con el 18,9% y Los comuneros etapa I con el 16,56%.

La población de Madres Cabeza de Hogar del TIO 1 corresponde al 22,05% del total en los TIO 2024. La mayor parte de esta población en TIO 1 se encuentra en el barrio El Morichal/Llano verde con poco más del 20%, seguido del barrio Mojica con el 19,73% y Los comuneros etapa I con el 18,75%.

La población de Madres Solteras del TIO 1 corresponde al 22,31% del total en los TIO 2024. La mayor parte de esta población en TIO 1 se encuentra en el barrio El Morichal/Llano verde con poco más del 20%, seguido del barrio Mojica con el 19,77% y Los comuneros etapa I con el 18,3%.

La población de Mujeres Gestantes del TIO 1 corresponde al 22,35% del total en los TIO 2024. La mayor parte de esta población en TIO 1 se encuentra en los barrios El Morichal/Llano verde y Mojica con el 20,2% cada uno, seguidos Los comuneros etapa I con el 18,48%.

La población de Mujeres Adolescentes Gestantes del TIO 1 corresponde al 25,26% del total en los TIO 2024. La mayor parte de esta población en TIO 1 se encuentra en los barrios El Morichal/Llano verde y Los comuneros etapa I con el 20,2% cada uno, seguidos del barrio Mojica con el 15,15%.